

Cuenta Pública

AAFP 2023

Administramos, rentabilizamos
y **cuidamos los fondos** de
pensiones que son propiedad
de todos los chilenos

Sabemos que las pensiones requieren mejoras importantes, que hay frustración y preocupación de muchas personas que no pudieron ahorrar lo necesario

Lagunas
Previsionales

Informalidad
Laboral

Estos avances deben hacerse **de la manera correcta**, identificando las causas y buscando las verdaderas soluciones, para que éstas tengan implicancias en el corto plazo y sean sostenibles a futuro.

Por eso, nuestro rol también
ha sido educar, informar y
aportar al debate público.

¿Cómo lo logramos?

HOJA DE RUTA 555

Propuestas de la Asociación de AFP
para mejorar pensiones

Conoce la Hoja de Ruta en www.AAFP.CL

Como Asociación de AFP presentamos este documento tras un esfuerzo conjunto de todas las administradoras asociadas, que sistematizaron la información y los estudios que ya se tenían, y los actualizaron en el contexto de dos eventos de alto impacto en pensiones, como los tres retiros del 10% y la creación de la PGU en el gobierno anterior.

Las propuestas buscan resolver las lagunas previsionales; elevar la tasa de cotización y generar los medios adecuados para postergar la edad de jubilación.

Además, señalan que es crucial reforzar el ahorro de las personas para mejorar las pensiones de forma integral.

5 MEJORAS

para nuestro sistema previsional

Resolver la falta
de cotización
y lagunas
previsionales

Elevar la tasa
de cotización

Perfeccionar
la regulación
del régimen
de inversiones

Seguir
fortaleciendo el
Pilar Solidario

Generar mayor
conocimiento
del sistema

Cuenta Pública
2023

Presentación de la
HOJA DE RUTA 555
en la Comisión de
Trabajo y Seguridad
Social de la Cámara de
Diputadas y Diputados

Asociación
AFP Chile



Estudio Mercer 2023: Sistema de pensiones de Chile es 14 del mundo

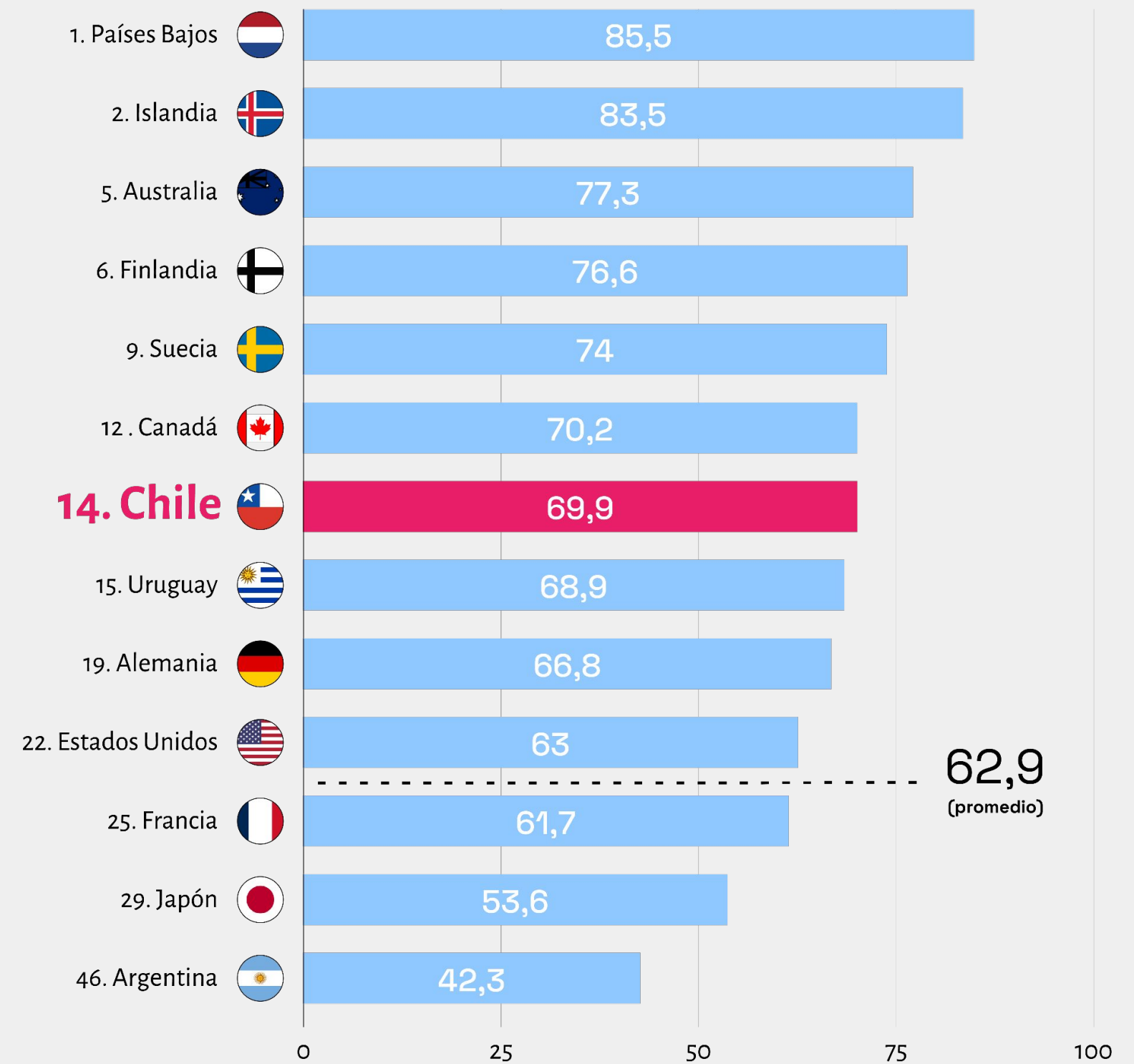

Fuente: Global Pension Index (MCGPI) 2023 de Mercer y CFA Institute.

El valor del índice chileno aumentó, principalmente, por los aspectos de sostenibilidad financiera y por su integridad, transparencia y regulación. En este ranking 2023 aún no se ve el impacto de la PGU.

El estudio Mercer es sin duda una buena noticia para el sistema previsional chileno, pero aún se debe seguir mejorando el sistema en línea con lo que recomiendan los técnicos.

El problema de la Informalidad Laboral

26,7% tasa de informalidad en Chile

En 2023, dimos inicio a nuestra **Agenda Integral para Abordar la Informalidad**, convencidos de que es trabajo de todos enfrentar decididamente este desafío país.

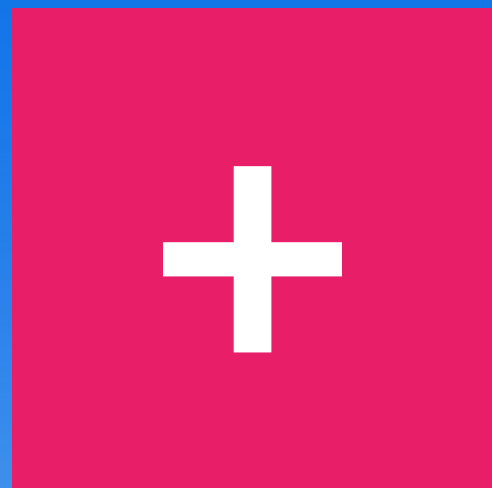

2,4 millones

de trabajadores informales

que no cotizan para salud, seguridad social, cesantía, pensiones o invalidez

Agenda Integral para Abordar la Informalidad (AIAI)

La AIAI incluye programas de apoyo a la formalización de trabajadores de las pymes, soporte logístico y de software, entrega de contabilidad gratis para las a través de la Multigremial Nacional, entre otras iniciativas.

67% de los trabajadores por
cuenta propia son informales

58,3% de las microempresas
son informales

Fuente: INE, julio-septiembre 2023. Boletín estadístico: Informalidad laboral.

Ministerio de Economía, Fomento y Turismo, 2022. Encuesta de Microemprendimiento.

Cuenta Pública
2023

Mesa de Formalidad Laboral

Convocada por la Asociación
de AFP, junto a la CPC, la Asech
y 15 expertos de la academia.

Asociación
AFP Chile



Cuenta Pública
2023

Informe Rostros e imaginarios de la Informalidad

Junto a Criteria y la Asech.

Asociación
AFP Chile



Informe Rostros e imaginarios de la Informalidad

El estudio mostró que el trabajo independiente, en abstracto, despierta simpatía en la población. De hecho, si las personas pudieran elegir entre trabajar dependiente o independiente, la mayoría (64%) optaría por la segunda opción, frente a un 36% que preferiría un trabajo asalariado.

Sin embargo, cuando a las personas se les presentan los costos asociados al mundo informal, como las dificultades de acceso a la salud, la ausencia de seguros de accidentes, cesantía, invalidez, o de ahorro para la pensión, la gran mayoría de los encuestados optaría por la formalización.

Se requiere un gran acuerdo nacional entre el sector privado, el Gobierno, el Congreso, los sindicatos, los trabajadores y empleadores y la sociedad civil en su conjunto, para revelar la importancia del trabajo bien remunerado y que contribuya a la seguridad social.

Las pensiones de una persona son un espejo del trabajo de ella durante su vida, y para mejorarlas es indispensable tener un mercado laboral sano.

Desde la Asociación de AFP hemos realizado esfuerzos para ser parte del debate y generar ámbitos de conversación. A eso responde la creación de nuestro podcast Tercer Tiempo, con invitados ligados al mundo de las pensiones y del ahorro.



Como gremio hemos apoyado con la generación de diversos estudios y entregando acceso a datos a centros de estudio para que analicen la información relacionada con pensiones.

Estudio del economista **David Bravo**

Tasas de Reemplazo:
Nuevos hallazgos para
la reforma de pensiones

Centro UC de Encuestas y Estudios Longitudinales.



ESTUDIO DEL ECONOMISTA DAVID BRAVO

Tasa de reemplazo sin PGU

80%

Hombres

60%

Mujeres

ESTUDIO DEL ECONOMISTA DAVID BRAVO

Tasa de reemplazo con PGU

100%

Hombres

80%

Mujeres

El Estudio Tasas de Reemplazo: Nuevos hallazgos para la reforma de pensiones se realizó gracias a una base de datos puesta a disposición por nuestras seis administradoras socias, que liberaron información innominada de casi 1,5 millones de personas, con todo su historial de cotizaciones desde 1981 a diciembre de 2022, es decir, de más de 40 años.

ESTUDIO DEL ECONOMISTA DAVID BRAVO

Otras cifras

¿Cómo aumentaría la tasa de reemplazo si...

...se subiera la edad de pensión de las mujeres a 65 años?

+ 40% tasa de reemplazo

...se aumentara en un 1% la rentabilidad de los fondos de pensiones?

12%

Hombres

8%

Mujeres

Además, el estudio de David Bravo concluyó que las pensiones futuras (2023-2042) tendrán tasas de reemplazo entre 20-25% más bajas que las pensiones actuales.

Los pensionados futuros presentan una situación más compleja que los pensionados actuales.

Como ya se ha revisado, tenemos grandes desafíos en materia previsional y laboral como país y, es por ello, que la educación en este ámbito tiene un rol muy importante.

Como Asociación de AFP, hemos impulsado cursos para alumnos de colegios, estudiantes y trabajadores, afiliados y pensionados. Queremos que todos estén bien informados para que tomen las mejores decisiones.

Entre nuestras distintas iniciativas están los cursos “Ahorra desde Ahora”, “Apresto Laboral y Emprendimiento” y “Ahorro Pensión”.

Además, contamos con cuatro sitios web que explican en lenguaje simple cómo funciona el sistema: Mitosyrealidades.cl, Afiliadoinformado.cl, Sontuslucas.cl y ManejatuFuturo.cl.

**MITOS &
REALIDADES**

**APRESTO LABORAL
Y EMPRENDIMIENTO**



**AHORRO
PENSIÓN**

**SON TUS
LUCAS**



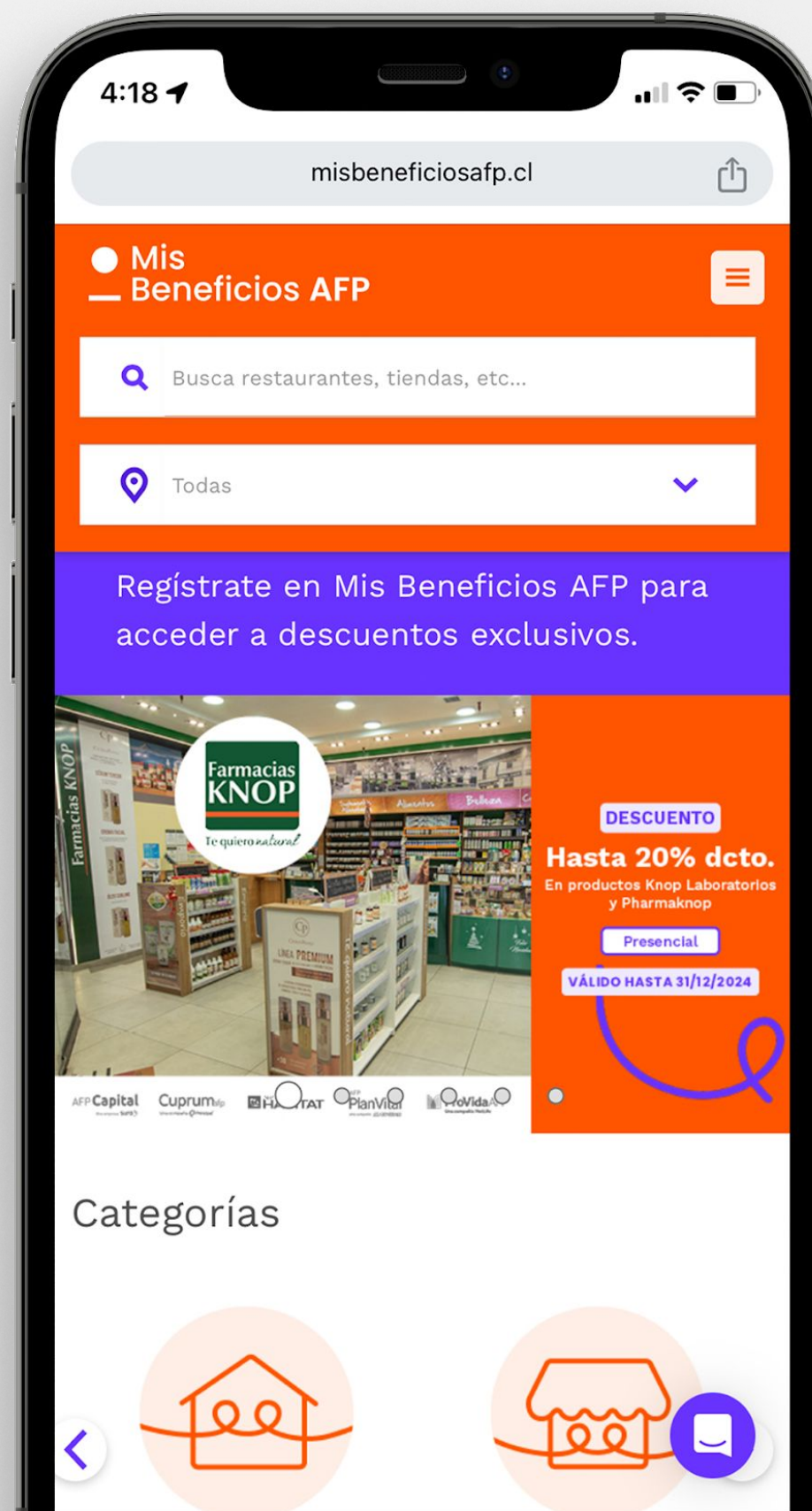

Mis Beneficios AFP

Mis Beneficios AFP es el programa de descuentos más grande de Chile:

+12 millones
potenciales usuarios

150
comercios adheridos

Programa #SomosAFP

+

Encuentros con 700
colaboradores

En Antofagasta, Biobío, La Araucanía,
Los Lagos y Los Ríos.

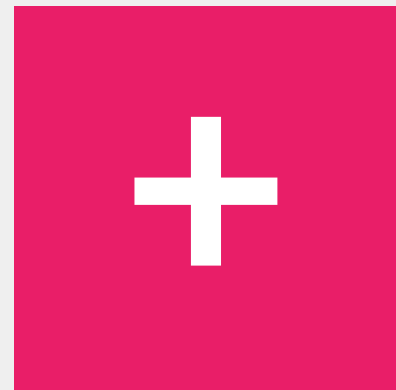

11.723.780

de afiliados y pensionados,

cifra que creció 1,4% respecto de 2022

(156.598 personas).

Fuente: elaboración propia con base en datos de la Superintendencia de Pensiones.

Comparación entre octubre de 2022 y octubre 2023.

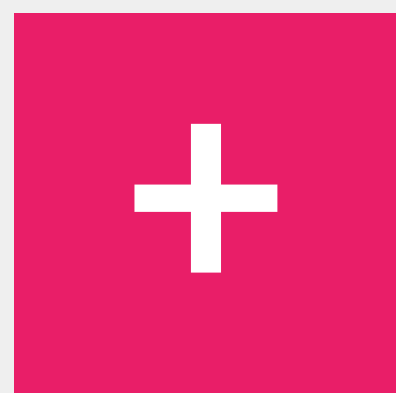

150 millones de atenciones

a afiliados y pensionados, considerando la
modalidad presencial, telefónica y digital.

Pensiones pagadas en 2023

18.842.628 (+9,3%)

17.238.525 2022

Fuente: Elaboración propia con base en datos de la Superintendencia de Pensiones.

Comparación entre los períodos noviembre 2021 a octubre 2022 y noviembre 2022 a octubre 2023.

+ **10.204.256** de pensiones pagadas de retiro programado (+14,6%)

+ **8.339.911** de pensiones pagadas de renta vitalicia (+4,4%)

Fuente: elaboración propia con base en datos de la Superintendencia de Pensiones.

Comparación entre los períodos noviembre 2021 a octubre 2022 y noviembre 2022 a octubre 2023.

13.294.825 de pensiones de vejez
(+12,3%)

1.656.011 pensiones de
Invalidez Total y Parcial (+4,2%)

3.891.792 pensiones de sobrevivencia
(+2,2%)

Fuente: elaboración propia con base en datos de la Superintendencia de Pensiones.

Comparación entre los períodos noviembre 2021 a octubre 2022 y noviembre 2022 a octubre 2023.

Años de cotización promedio



Para la OCDE una pensión debe tener 30 años de cotización

Fuente: elaboración propia con base en datos de la Superintendencia de Pensiones.

Muchos han querido instalar una serie de **mitos** relacionados con nuestro sistema de pensiones. Uno de ellos señala que

**“los ahorros no son tuyos,
son de las administradoras”**

Este es un mito que queremos desmentir con hechos.

Pago de Herencias

13.660 herencias (+23,7%)

USD 267.546.299 (+11,4%)

USD 19.586 pago promedio por familia

Fuente: elaboración propia con base en datos de la Superintendencia de Pensiones. Período de noviembre 2022 a octubre 2023.

Los tres retiros fueron muy nocivos para el ahorro de las personas y generaron un grave perjuicio a la vejez futura de los afiliados.

1.389.197
afiliados
tienen saldo cero en sus
cuentas individuales (-13%)

Fuente: elaboración propia con base en datos de la Superintendencia de Pensiones.

Comparación entre septiembre de 2022 y septiembre 2023.

El daño de los retiros será muy lento de recuperar, todavía tenemos **casi un millón y medio de trabajadores con cero ahorro** para su pensión futura.

Pago de Beneficios

En línea con el rol estratégico que cumplen en la seguridad social del país, en 2023, las administradoras fueron claves y esenciales en el pago de beneficios estatales.

PGU

9.543.877 personas con PGU y APS (+27,6%)

\$1.968.619 millones se pagó en PGU (+43,6%)

Todos los meses, **las administradoras realizan el cálculo** de lo que cada afiliado que califica debe recibir por concepto de PGU, según los parámetros establecidos por el IPS, que es el encargado de revisar las solicitudes, el cumplimiento de los requisitos y su final aprobación.

Fuente: elaboración propia con base en datos de la Superintendencia de Pensiones.

Comparación entre noviembre 2021 a octubre 2022 y noviembre 2022 y octubre 2023.

En 2023, las administradoras recibieron el mandato de ejecutar los pagos que los tribunales dictaminaran por la **Ley N° 21.484 de Responsabilidad Parental y Pago Efectivo de Deudas de Pensiones de Alimentos.**

Las administradoras han pagado

\$52.347 millones

**en pensiones de alimentos
en 18.845 operaciones**

Fuente: elaboración propia con base en datos de la Superintendencia de Pensiones.

Comparación entre septiembre de 2022 y septiembre 2023.

Un 67,8% proviene de las cuentas obligatorias de capitalización individual, mientras que el 32,2% restante corresponde a fondos obtenidos desde instrumentos de ahorro voluntario.

Pago promedio

\$2.777.811 por operación

Otros bonos que pagan las AFP

Garantía estatal

Bono por Hijo

Subsidio a la Cotización

Bonificación de Salud para Pensionados

Asignación Familiar

Bono Laboral

Bono Invierno

Aporte Extraordinario Bono Invierno

De cada \$1.000 que recibe un pensionado

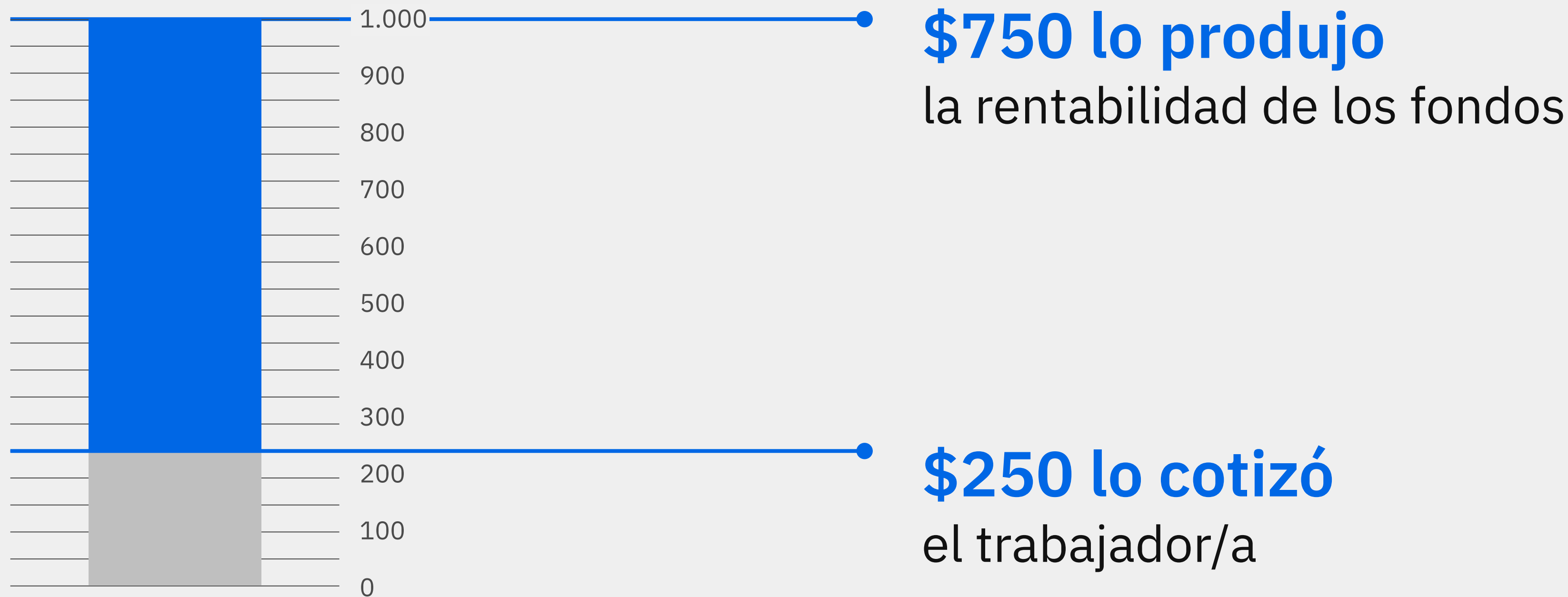

Pese a un desafiante 2023 a nivel financiero, los cinco fondos de pensiones presentaron resultados positivos en el acumulado anual, encabezados por el fondo A con un **rendimiento del 12,3%**, y cerrando con el Fondo E, con una **rentabilidad del 3,4%**.

Fuente: elaboración propia con base en datos de la Superintendencia de Pensiones.

Rentabilidad Nominal de los Fondos de Pensiones (En porcentajes)				
FONDO DE PENSIONES	NOVIEMBRE 2023	ACUMULADO ENE 2023 - NOV 2023	ÚLTIMOS 12 MESES DIC 2022 - NOV 2023	PROMEDIO ANUAL ÚLTIMOS 36 MESES DIC 2020 - NOV 2023
Tipo A Más riesgoso	2,65	5,51	1,70	3,86
Tipo B Riesgoso	3,48	5,16	2,94	4,24
Tipo C Intermedio	5,14	2,96	2,23	3,19
Tipo D Conservador	7,58	0,20	0,66	3,23
Tipo E Más conservador	8,47	- 0,76	0,26	4,20

Fuente: elaboración propia con base en datos de la Superintendencia de Pensiones.

USD 43,6 mil millones

suman las inversiones de los fondos de pensiones en bonos del Fisco y de empresas públicas

Las AFP tienen el 54% de sus inversiones en Instrumentos Nacionales, y un dato muy poco conocido es que los ahorros de los trabajadores financian buena parte de la deuda del fisco chileno y de las empresas públicas

EE.UU



China



Brasil



concentran el

52,8%

de la inversión en instrumentos
internacionales de los fondos
de pensiones chilenos

Destino de las
inversiones de los
fondos de pensiones

60% Renta fija

38% Renta variable

2% Otros

A septiembre de 2023, existen

7.992.800 afiliados ubicados en
un fondo recomendado

según su edad por el Decreto Ley N° 3.500.

4.874.497 de afiliados

están en un fondo **no recomendado** según su edad

Cuenta Pública

AAFP 2023